北陸地方整備局
記者発表・資料配付

・記者発表 ・資料配付 日　時	令和６年１月１９日 １０時００分

件　名	令和６年能登半島地震に対する北陸地方整備局の対応について（第２８報）

取り扱い	・発表をもって解禁

発 表 先	・管内各県記者クラブ

発表概要	令和６年１月１９日７時３０分現在 令和６年１月１日令和６年能登半島地震に対する北陸地方整備局の対応について ○大規模な崩落等により通行不能となっている国道２４９号等の道路啓開活動を展開・継続 ○引き続き、石川県能登地方等におけるＴＥＣ－ＦＯＲＣＥ（緊急災害対策派遣隊）の活動等を展開 ※最新の作業状況等について、以下のＸ(旧 Twitter)に投稿しています。

■次回「第２９報」以降は、北陸地方整備局ホームページに掲載する資料でご確認ください。
ホームページ掲載時には、北陸地方整備局公式Ｘ（旧 Twitter ）に掲載した旨投稿します。

■時点修正以外の新たな情報については、その都度記者発表します。

北陸地方整備局
ホームページ
URL：https://www.hrr.mlit.go.jp/

Ｘ(旧 Twitter)

問い合わせ先	北陸地方整備局　　ＴＥＬ（代表）０２５－２８０－８８８０ 所　属　　氏　名 企画部　企画課長　　西村　雄喬

令和6年能登半島地震　能登半島　道路の緊急復旧の状況

令和6年1月18日（木）7時00分時点
国土交通省　道路局

○1/2から幹線道路の緊急復旧に着手。24時間体制を構築し、海側の国道249号の復旧に向け、(一社)日本建設業連合会により緊急復旧作業を順次実施。
○沿岸部では被災箇所が多数確認されているため、自衛隊と連携し、内陸側・海側の両方からくしの歯状の緊急復旧も進めており、既に9方向で通路を確保

・緊急復旧の進捗率

	1/7 7時		現在
半島内の主要な幹線道路	約6割	⇒	約9割
うち国道249号沿岸部※1	約2割	⇒	約8割（迂回路を考慮：約9割）
沿岸部への到達※2	6方向	⇒	9方向

※1：輪島市門前町～珠洲市役所、※2：内陸側・海側の両方

・孤立地区数の推移

1月5日8時	33地区（最大3,345人）
1月17日16時	7地区（56人）

※内閣府防災資料より

凡例

- ：国交省対応（走行可能）
- ：県対応（走行可能・この他でも作業を実施）
- ：自衛隊対応（走行可能）
- ：一般道
- ：自動車専用道路（走行可能）
- ：自動車専用道路（走行不可）
- ：被災規模　大
- ：被災規模　小～中程度
- ：完了（緊急復旧含む）
- ：孤立集落（内閣府防災資料）
- ：孤立集落（解消済）
- ：国復旧業者到達済み箇所
- ：沿岸部への到達点

令和6年能登半島地震（最大震度７）による土砂災害発生状況

国土交通省

令和6年1月18日　8時00分時点

土砂災害発生件数

83件※1

【被害状況】
人的被害：死者　：23名
　　安否不明者：12名
　　負傷者　：３名
家屋被害：全壊　：17戸
　　半壊　：４戸
　　一部損壊　：３戸
（いずれも土砂災害による被害と判明した箇所のみ）

※1：都道府県から土砂災害発生箇所として報告された件数

石川県	５５件
新潟県	１６件
富山県	１２件

③石川県珠洲市仁江町（すずし　にえまち）【道の駅すず塩田村の西側】

死　　者：7名
安否不明者：2名
負　傷　者：2名

①石川県輪島市熊野町（わじまし　くまのまち）

②石川県輪島市市ノ瀬町（わじまし　いちのせまち）

安否不明者：3名

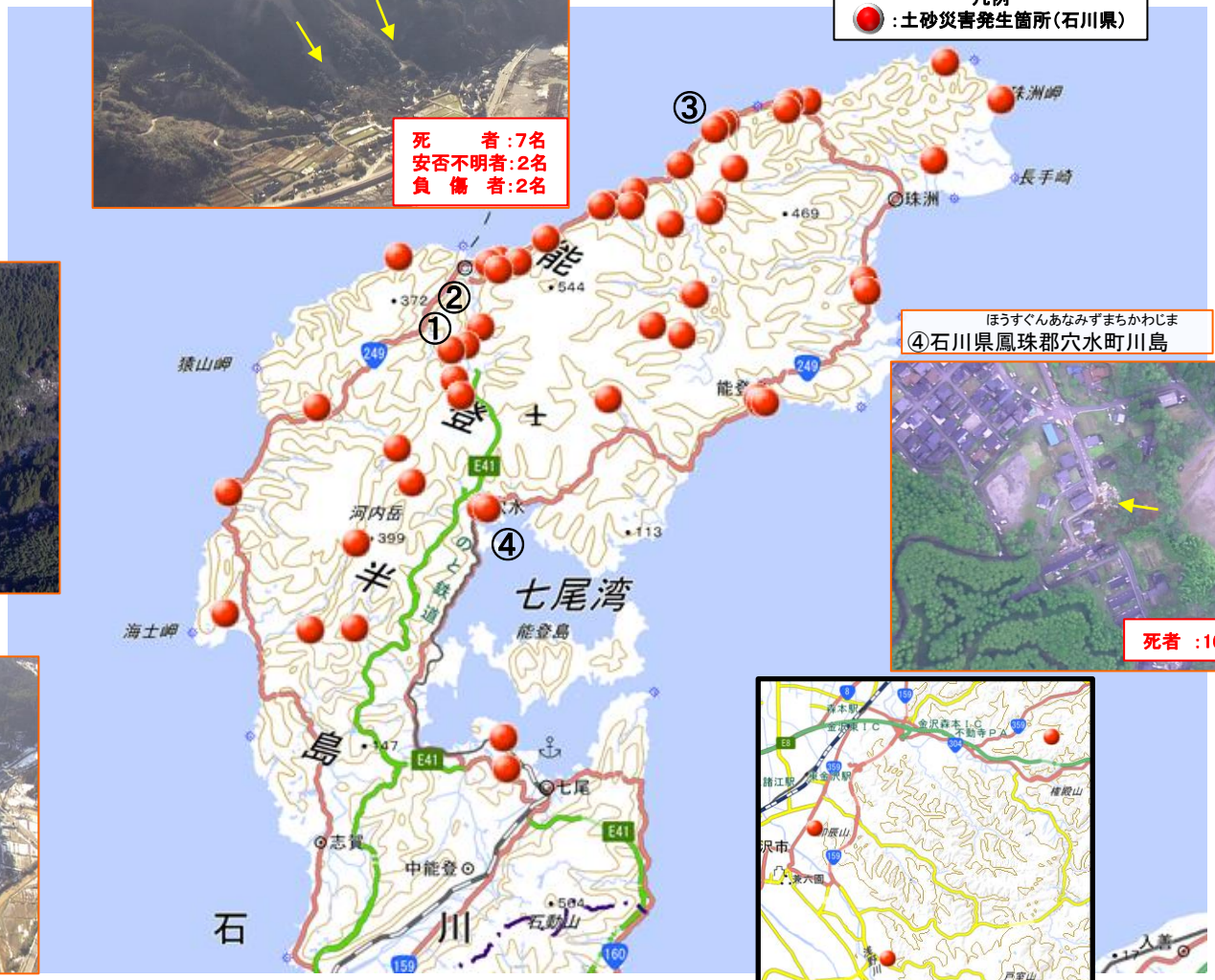

④石川県鳳珠郡穴水町川島（ほうすぐんあなみずまちかわじま）

死者　：16名

※これは速報値であり、今後数値等が変わる可能性があります。

令和6年能登半島地震による対応状況
～TEC-FORCE　被災状況調査班(道路)　活動状況～【東北地方整備局】

１月１８日（木）の活動状況

- 全６班で調査結果とりまとめを実施

調査結果とりまとめ状況

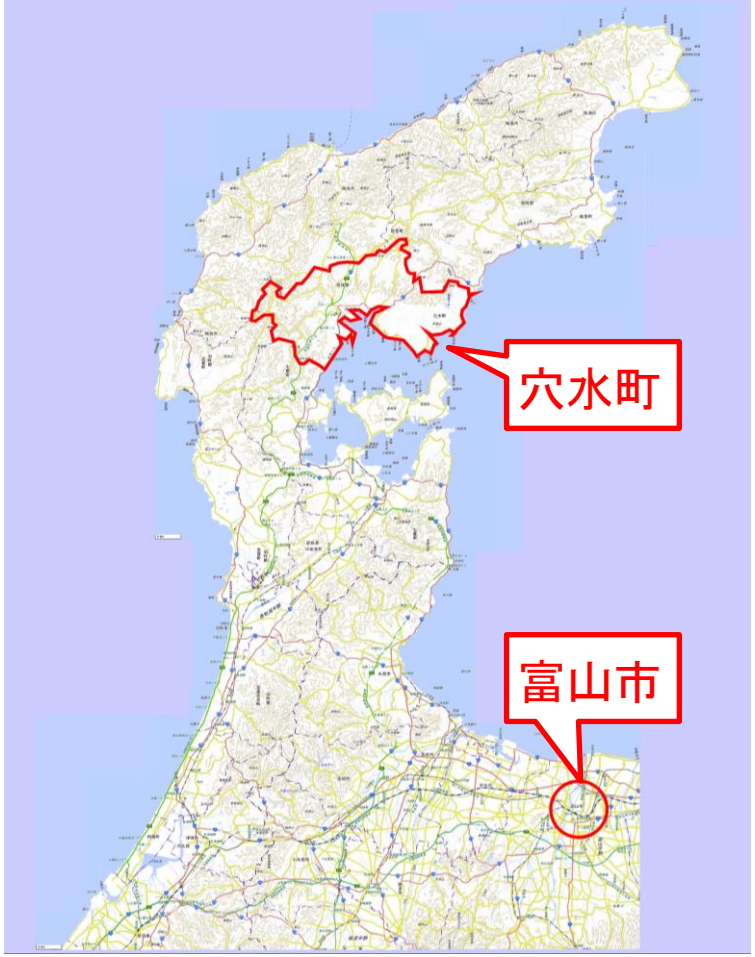

令和6年能登半島地震による対応状況
～TEC-FORCE　砂防調査班　活動状況～【関東地方整備局】

1月18日(木)の活動状況

＜当日の活動内容＞

・手交(七尾市、志賀町、穴水町)

・調査結果とりまとめ

＜翌日の活動予定＞

・被災状況調査(穴水町)

手交状況(石川県志賀町)

位置図(調査箇所)

手交状況(石川県七尾市)

手交状況(石川県穴水町)

令和6年能登半島地震による対応状況
～TEC-FORCE　河川調査班　活動状況～【北陸地方整備局】

1月18日（木）現地調査概要
　2市3町（輪島市、珠洲市、志賀町、穴水町、能登町）で現地調査及び資料作成等実施

1月19日（金）の予定
　現地調査及び資料作成等実施

第3班　志賀町　内業状況

第6班　輪島市　護岸被災状況調査

第3班　志賀町　被災状況説明

令和6年能登半島地震による対応状況
～TEC-FORCE　海岸調査班　活動状況～【北陸地方整備局】

1月18日（木）
・石川県庁、県央土木事務所で資料収集、打合せを実施

1月19日（金）の予定
・石川県県央土木事務所で資料収集、他地整TEC-FORCEと打合せを実施

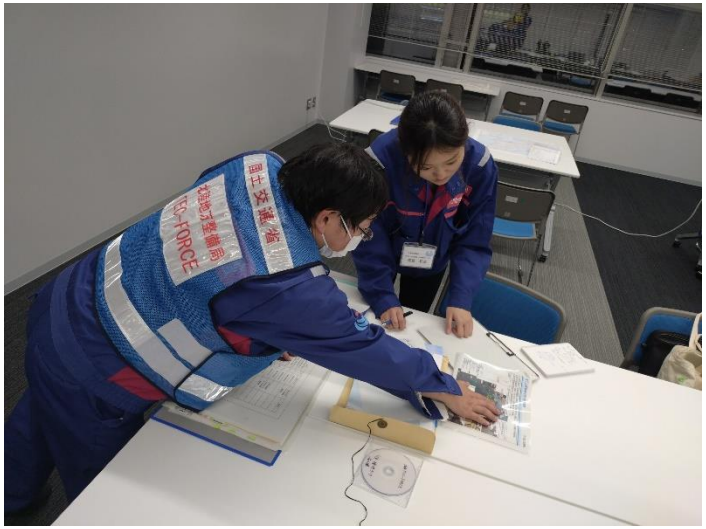

県央土木事務所　資料収集・打合せ

石川県庁　資料収集・打合せ

県央土木事務所　資料収集・打合せ

令和6年能登半島地震による対応状況
～TEC-FORCE　港湾空港調査班　活動状況～【北陸地方整備局】

1月18日（木）の活動状況
・当日の活動内容
飯田港の被災状況調査

調査箇所：飯田港

飯田港　被災状況調査

令和6年能登半島地震による対応状況
～TEC-FORCE　建築物応急危険度判定班　活動状況～
【本省・東北・関東・近畿地方整備局】

1月18日（木）の活動状況
被災建築物の応急危険度判定を実施
（判定実施箇所：珠洲市・輪島市）

判定実施箇所：石川県珠洲市・輪島市

応急危険度判定の様子①
（石川県珠洲市）

応急危険度判定の様子②
（石川県珠洲市）

応急危険度判定の様子③
（石川県珠洲市）

令和6年能登半島地震による対応状況
～TEC-FORCE　機械班　活動状況～【関東地方整備局】

1月18日(木)の活動状況

＜当日の活動内容＞

・散水車派遣(珠洲市、金沢市)

・照明車　輪島市で待機

＜翌日の活動予定＞

・散水車派遣（珠洲市、金沢市）

・照明車　輪島市で待機

位置図

珠洲市総合病院への給水支援状況

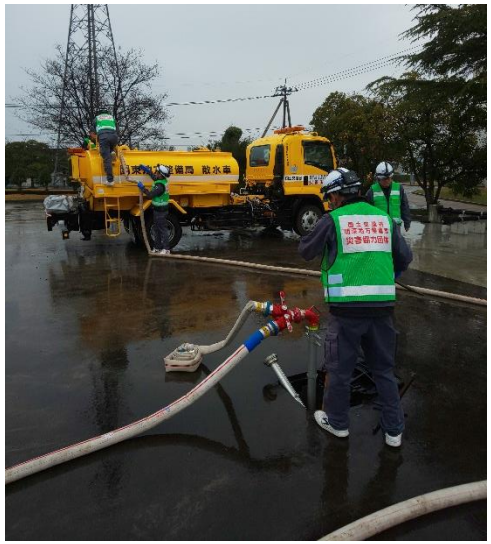

金沢市企業局での給水タンクへの補給状況

北陸地方整備局対応状況（第２８報）

令和６年１月１９日７時３０分現在

１．北陸地方整備局の災害対応状況

令和６年能登半島地震に対する被害を警戒し、１月１日１６時１０分、北陸地方整備局は災害対策本部を設置し対応にあたっています。

２．北陸地方整備局の防災体制状況

１月１９日７時３０分現在の北陸地方整備局は、「非常体制（地震災害）」です。

３．北陸地方整備局管内　総括情報

１）人的被害

■石川県：死者２３２名（七尾市５名、輪島市９８名、珠洲市９９名、
羽咋市１名、志賀町２名、穴水町２０名、能登町７名）
行方不明者　２１名（輪島市１７名、珠洲市４名）
重傷３９４名（珠洲市軽傷含む）（輪島市２１０名、珠洲市１４５名、
志賀町６名、中能登町１名、穴水町２２名、
能登町１０名）
軽傷６６１名（金沢市９名、七尾市３名、小松市１名、
輪島市３０３名、羽咋市６名、白山市２名、
野々市市１名、津幡町１名、志賀町８４名、
中能登町１名、穴水町２２５名、能登町２５名）

■富山県：重傷　３名（富山市２名、射水市１名）
軽傷４４名（富山市１６名、高岡市３名、魚津市２名、氷見市９名、
黒部市５名、砺波市１名、小矢部市２名、射水市３名、
朝日町３名）

■新潟県：重傷５名（新潟市１名、長岡市１名、見附市２名、上越市１名）
軽傷４４名（新潟市２１名、長岡市４名、三条市３名、柏崎市３名、
小千谷市３名、糸魚川市４名、五泉市１名、上越市５名）

２）物的被害

■石川県：

・住宅・非住宅被害　多数
（輪島市多数、珠洲市多数、金沢市２，９２３件、
七尾市７，８４４件、小松市１，１９２件、
加賀市８９８件、羽咋市１，５２６件、
かほく市１，１２５件、白山市１４６件、能美市３１０件、
野々市市１０件、川北町３件、津幡町８８６件、
内灘町１，１７９件、志賀町３，３１７件、

宝達志水町５８２件、中能登町１，６０１件、
穴水町１０００件、能登町５，０００件）

■富山県：

・住宅・非住宅被害３，９４０件

（富山市６２１件、高岡市１，０７８件、魚津市１８件、
氷見市２０５件、滑川市６２件、黒部市４３件、
砺波市４７件、小矢部市６６６件、南砺市１９件、
射水市１，００９件、上市町４２件、立山町１４件、
入善町３２件、朝日町８４件）

■新潟県：

・住宅・非住宅被害５，３６７件

（新潟市２，２６７件、長岡市２４７件、三条市２２６件、
柏崎市２４３件、新発田市１５件、小千谷市１０件、
加茂市４０件、十日町市２１件、見附市９１件、
燕市３４１件、糸魚川市５１４件、妙高市１３件、
五泉市１２９件、上越市１，０３０件、阿賀野市５９件、
佐渡市１０１件、胎内市１件、聖籠町２件、阿賀町８件、
出雲崎町１件、津南町１件、刈羽村７件）

３）港湾

○現時点での被害状況等

【石川県】

・輪島港

水平変位約２ｍだが利用は可能。前面水深の地盤隆起あり。
輪島港岸壁応急復旧（仮設道路築造）完了。
マリンタウン岸壁防舷材１基脱落、設置に向け準備中
空気式防舷材（4 基）輪島港運搬済。設置場所設置方法等は検討中。
応急復旧（仮設道路拡幅）完了

・飯田港

岸壁(-5m)：大きな変位、沈下あり。利用不可。
岸壁(-4.5m)：海側への残留変位あり。背後との段差あり。小型船の係留のみ利用可能。航路啓開作業を実施。
岸壁（-4.5m)応急復旧完了。
港湾業務艇「わかなⅡ」による深浅測量（マルチビーム）を実施

・宇出津港

いやさか広場近くの船着場で沈下及びひび割れ。
南第２防波堤背後の物揚場(-4.0m)でエプロンひび割れ。
南防波堤背後の物揚場(-4.0m)でエプロンの沈下。
海上保安庁による深浅測量（マルチビーム）を実施

・小木港（石川県）
岸壁(-5m)：はらみ、隆起、沈下あり、利用不可
海上保安庁による深浅測量（マルチビーム）を実施
潜水調査完了
港湾業務艇「わかなⅡ」による深浅測量（マルチビーム）を実施
・穴水港
物揚場(-4.0m)：２バースでエプロン沈下。物揚場(-4.0m)で岸壁前出し及び沈下。穴水宝山マリーナでエプロン沈下及び液状化。乗用車がエプロン陥没箇所転落。マリーナ側護岸(遊歩道)背後に土砂崩れ。
・滝港
物揚場エプロン陥没あり。
物揚場背後の埠頭用地：土砂の吹き出しあり。(液状化の可能性)、排水口付近に損傷確認。
物揚場法線：変状は見られない。
護岸背後駐車場：土砂の吹き出しあり。(液状化の可能性)、エプロンに陥没あり。
・金沢港
御供田１号岸壁(-10m)：海側への大きな変位、利用不可。
戸水岸壁(-10m)：岸壁はらみ出し等、利用不可。
・七尾港
矢田新さん橋（第一西）(-7.5m)：岸壁エプロン及び桟橋に沈下あり、条件付で利用可能。
矢田新岸壁（第二東)：条件付で利用可能。
港湾業務艇「わかなⅡ」による深浅測量（マルチビーム）を実施
・福浦港
物揚場背後ふ頭に段差あり。臨港道路にひび割れあり。
・塩屋港
点検完了。異常なし。
・和倉港（管理者；七尾市）
点検完了。被災箇所の復旧は今後調整。
・半ノ浦港（管理者；七尾市）
点検完了。被災箇所の復旧は今後調整。
【新潟県】
・新潟西港・両津港・小木港（新潟県)・赤泊港・直江津港
点検完了。被災箇所の復旧は今後調整。
・新潟東港・岩船港・二見港・寺泊港・柏崎港・姫川港
点検完了。異常なし。
【富山県】
・魚津港・伏木富山港(富山地区)・伏木富山港(新湊地区)
・伏木富山港(伏木地区)
点検完了。被災箇所の復旧は今後調整。

【福井県】

・福井港

点検完了。被災箇所の復旧は今後調整。

・福井港海岸・敦賀港・和田港・内浦港・鷹巣港

点検完了。異常なし。

４）下水道

〇石川県

・処理場

全 57 箇所（被害無:32 箇所、機能確保済:25）

・ポンプ場

全 52 箇所（被害無:38 箇所、機能確保済:11、機能停止（流入汚水なし）:3）

・管路施設

点検対象 18 市町村（被害無:1 市町村、点検中:17 市町村）

〇富山県

・処理場

全 29 箇所（被害無:25 箇所、機能確保済:4）

・ポンプ場　被害なし

・管路施設

点検対象 13 市町村（被害無:6 市町村、点検中:7 市町村）

〇新潟県

・処理場

全 83 箇所（被害無:79 箇所、機能確保済:4）

・ポンプ場　被害なし

・管路施設

点検対象 28 市町村（被害無:24 市町村、機能確保済:3 市町村、点検中:1 市町村）

４．幹線道路の被害状況

１）高速道路（通行止めなし）

２）直轄国道（２路線、２箇所）

・Ｒ８　上越市茶屋ヶ原（上下）　土砂崩落　通行止

・Ｒ４７０　のと三井ＩＣ～穴水ＩＣ（上下）　通行止

※１月１８日午前７時～　通行止め一部解除

のと三井ＩＣ～のと里山空港ＩＣ（輪島→穴水方面のみ、40km/h 速度規制）

３）補助国道（３路線、２６箇所）

＜新潟県：＞

・被災の箇所なし

＜富山県：２路線、　３箇所＞

＜石川県：２路線、２３箇所＞

４）都道府県道等（５６路線、８６箇所）

＜新潟県：１７路線、１７箇所＞

＜富山県：５路線、５箇所＞

＜石川県：３４路線、６４箇所＞

国道２４９号等において、大規模な崩落等を多数確認。日本建設業連合会の協力を得て、道路啓開を実施中

５．河川関係等の被害状況

１）直轄

（直轄河川）

・石川県

○震度５強

手 取 川：１次点検完了　異常なし、２次点検完了　異常なし

梯　　川：１次点検完了　異常なし、２次点検完了　異常なし

・富山県

○震度５強

常願寺川：１次点検完了　異常なし、２次点検完了　異常なし

神 通 川：１次点検完了　異常なし、２次点検完了　異常なし

小矢部川：１次点検完了　異常なし、
２次点検完了　堤防天端の亀裂２カ所

庄　　川：１次点検完了　異常なし、２次点検完了　異常なし
堤防天端の亀裂１カ所

○震度５弱

黒 部 川：１次点検完了　異常なし、２次点検完了　異常なし

・新潟県

○震度６弱

信濃川下流：１次点検完了　異常なし、
２次点検完了　堤体の沈下３カ所、堤防天端の亀裂４カ所、堤防法面の亀裂１カ所

信 濃 川：１次点検完了　異常なし、
２次点検完了　堤防天端の亀裂２カ所

○震度５強

関　　川：１次点検完了　異常なし、
２次点検完了　護岸損傷１カ所、舗装クラック１カ所、特殊堤損傷１カ所

姫　　川：１次点検完了　異常なし、２次点検完了　異常なし

○震度５弱

阿賀野川：１次点検完了　異常なし、２次点検完了　異常なし

・長野県
○震度５弱
千 曲 川：１次点検完了　異常なし、２次点検完了　異常なし

（直轄ダム）
・石川県
○震度４
手取川ダム　１次点検完了　異常なし
・富山県
○震度４
宇奈月ダム　１次点検完了　異常なし
・新潟県
○震度５強
三国川ダム　１次・２次点検完了　異常なし
○震度４
大石ダム　　１次点検完了　異常なし
・山形県
○震度４
横川ダム　　１次点検完了　異常なし

（直轄砂防）
・立山砂防事務所：点検対象市町村数　２市町、点検完了　異常なし
・神通川水系砂防事務所：点検対象市町村数　２市、点検完了　異常なし
・阿賀野川河川事務所：点検対象市町村数　１町、点検完了　異常なし

（直轄海岸）
・石川県：石川海岸　CCTV カメラによる点検実施　異常なし、
巡視完了　異常なし
・富山県：下新川海岸　CCTV カメラによる点検実施　異常なし、
巡視完了　異常なし
・新潟県：新潟海岸　CCTV カメラによる点検実施　異常なし、
巡視完了　ブロック沈下１箇所

２）都道府県
（補助河川）
・石川県：点検対象６２水系２１２河川、点検中　８５河川で護岸の沈下・河道閉塞等あり
・富山県：点検対象１４水系２８河川、点検完了　１２河川で護岸の沈下等あり
・新潟県：点検対象４５水系２９６河川、点検完了　９河川で護岸の沈下等あり
・長野県：点検対象１水系２河川、点検完了　異常なし
・岐阜県：点検対象１水系１河川、点検完了　異常なし

（補助ダム）

・石川県：点検対象１１ダム　点検完了１１ダム　うち９ダム　被害なし、
うち２ダム損傷あり（北河内ダム：貯水池周辺斜面小規模崩落、ダム堤内のポンプ故障、小屋ダム：ダム天端舗装に一部クラック、ダム堤体表面被覆の一部変状等）

・富山県：点検対象１６ダム　点検完了１６ダム　被害なし

・新潟県：点検対象１８ダム　点検完了１８ダム　被害なし

・長野県：点検対象８ダム　点検完了８ダム　被害なし

・岐阜県：点検対象１ダム　点検完了１ダム　被害なし

・福島県：点検対象１ダム　点検完了１ダム　被害なし

（利水ダム）

・石川県：点検対象１０ダム　点検完了１０ダム　被害なし

・富山県：点検対象３７ダム　点検完了３７ダム　被害なし

・新潟県：点検対象３９ダム　点検完了３９ダム　被害なし

・長野県：点検対象８ダム　点検完了８ダム　被害なし

・岐阜県：点検対象１１ダム　点検完了１１ダム　被害なし

・福島県：点検対象１８ダム　点検完了１８ダム　被害なし

・山形県：点検対象１ダム　点検完了１ダム　被害なし

（補助砂防）

・石川県：点検対象市町村数　１５市町、点検中

・富山県：点検対象市町村数　１２市町、点検完了１２市町　施設異常なし

・新潟県：点検対象市町村数　２８市町村、点検完了２８市町村　施設異常なし

（補助海岸）

・石川県：２５海岸　２３海岸点検完了。
８海岸で天端被覆工沈下、護岸被災等あり。
その他異常なし。その他順次点検予定。

・富山県：　７海岸　７海岸点検完了。異常なし。

・新潟県：２７海岸　２７海岸点検完了。異常なし。

６．自治体支援の状況

１）ホットライン

・震度５弱以上を観測した３７市１４町３村とのホットライン確立済み

・支援要請調整中

２）リエゾン・ＴＥＣ－ＦＯＲＣＥ

・令和６年１月１９日７時３０分現在、１４０班４６５人を派遣中。
詳細は別表のとおり

３）災害対策機械

派遣日	派遣先	機械名	台数	人員	活動状況
1月2日～ 1月4日	石川県かほく市 （かほく市役所）	給水車	1台		活動終了
1月2日～ 1月4日	富山県氷見市 （氷見市教育文化センター）	給水車	1台		活動終了
1月4日～ 1月17日	富山県氷見市 （氷見ふれあいスポーツセンター他）	給水車	1台		活動終了
1月4日～	石川県珠洲市	給水車	8台	関東地方整備局 東北地方整備局	活動中
1月4日	石川県七尾市	給水車	1台		活動終了
1月5日～ 1月13日	石川県中能登町	給水車	2台		活動終了
1月5日～	石川県能登町	給水車	2台	北陸地方整備局	活動中
1月6日～	石川県志賀町	給水車	1台	中国地方整備局	活動中
1月4日	新潟県上越市茶屋ヶ原	照明車	2台		現地待機
1月4日～ 1月14日	石川県七尾市石崎町	排水ポンプ車	1台		活動終了
1月4日～ 1月11日	石川県七尾市石崎町	照明車	1台		活動終了
1月4日～ 1月5日	石川県七尾市中島町河内	照明車	1台		活動終了
1月4日～ 1月6日	石川県珠洲市 （珠洲市役所）	照明車	1台		活動終了
1月4日～ 1月6日	石川県輪島市 （輪島市役所）	照明車	1台		活動終了
1月4日～ 1月6日	石川県能登町 （能登町役場）	照明車	1台		活動終了
1月4日～ 1月6日	石川県穴水町 （穴水町役場）	照明車	1台		活動終了
1月4日	石川県中能登町 （中能登町役場）	照明車	1台		活動終了
1月4日～ 1月15日	石川県志賀町 （志賀町役場）	照明車	1台		活動終了
1月5日～	石川県輪島市 （国道249号道路啓開）	照明車	10台		活動中

1月7日～1月16日	石川県輪島市（国道249号道路啓開）	衛星通信車	1台	協力業者 2名	活動終了
1月4日	石川県珠洲市（珠洲市役所）	衛星通信車	1台	協力業者 2名	活動終了
1月5日～1月10日	石川県穴水町（穴水町役場）	衛星通信車	1台	協力業者 2名	活動終了
1月11日～1月12日	石川県珠洲市（県道40号道路啓開）	衛星通信車	1台	協力業者 2名	活動終了
1月13日～1月16日	石川県珠洲市（県道285号道路啓開）	衛星通信車	1台	協力業者 2名	活動終了
1月2日～	石川県輪島市、珠洲市	Car-SAT	1台	北陸地方整備局 1名 協力業者 1名	活動中
1月5日～	石川県輪島市、珠洲市	Car-SAT	1台	関東地方整備局 2名	活動中
1月5日～1月10日	石川県輪島市	Car-SAT	1台	中部地方整備局 2名	活動終了
1月6日～	石川県珠洲市	照明車（電源供給）	1台	近畿地方整備局	活動中
1月7日～	石川県輪島市	照明車（電源供給）	4台	近畿地方整備局	活動中

＊上記の他、石川県に照明車５台、志賀町に照明車１台を無償貸付中

4）可搬式浄水装置による給水支援

・可搬式浄水装置2台（水資源機構が保有）を派遣（石川県珠洲市）（1月5日～）
12日からは飲用に適した水を提供中

7．防災ヘリ

（ほくりく号）

1月2日　7:35～10:20、11:15～13:00
新潟県・富山県の被災状況調査（港湾）を実施

1月3日　石川県の被災状況調査（河川）は悪天候につき1月4日に延期

1月4日　13:20～15:55
石川県の被災状況調査（道路）を実施

1月5日　9:22～12:00、13:30～16:15
石川県の被災状況調査（河川）を実施

1月9日　10:20～11:20
石川県の被災状況調査（道路）を実施

1月14日　12:30～14:30
石川県の被災状況調査（河川）を実施

1月17日　11:25～12:50、14:00～14:38
国土交通大臣視察
1月19日　9:30～12:00、13:00～15:00
石川県の被災状況調査（河川）を実施予定

（みちのく号）
1月2日　9:52～12:32、13:39～16:20
石川県の被災状況調査（河川・港湾）を実施
1月3日　石川県の被災状況調査（道路）は悪天候につき1月4日に延期
1月4日　11:13～13:38
石川県の被災状況調査（河川）を実施
1月5日 11:43～14:15
石川県の被災状況調査（道路）を実施。東北地方整備局に帰還
1月11日　10:40～12:51
石川県の被災状況調査（道路）を実施
1月14日　東北地方整備局へ帰還

（あおぞら号）
1月2日　10:05～12:21、13:32～15:08
石川県の被災状況調査（道路）を実施。関東地方整備局に帰還

（きんき号）
1月17日　14:00～15:50
石川県の被災状況調査（道路）を実施

（民航機）
1月17日　不具合によりフライト中止

８．物資支援

令和６年１月１８日１２：００時点に各自治体に提供された数量

※1月1日～1月１８日１２時時点の物資・資材支援の集計で速報値であり、今後変わる場合があります。

■支援物資提供者

・北陸地方整備局、中部地方整備局、近畿地方整備局、九州地方整備局
・村上市
・国立研究開発法人 土木研究所
・一般社団法人 日本建設業連合会
・一般社団法人 石川県建設業協会
・一般社団法人 長野県建設業協会
・一般社団法人 富山県建設業協会
・一般社団法人 日本道路建設業協会
・一般社団法人 日本建設機械レンタル協会
・一般社団法人 日本埋立浚渫協会

・北陸港湾空港建設協会連合会
・イオン株式会社

■支援内容　　※（　）は前回報告からの増分

①石川県

＜珠洲市＞

飲料水（0.5ℓ）	8,536 本（0 本）	ブルーシート	3,305 枚（0 枚）
飲料水（1.5ℓ）	2,184 本（0 本）	土嚢袋	15,490 個（0 個）
飲料水（2.0ℓ）	2,144 本（0 本）	トラロープ	1,000m（0m）
給水袋	575 個（0 個）	簡易トイレ袋	6,600 袋（0 袋）
食料	2,630 食（0 食）	仮設トイレ	46 台（0 台）
カイロ	3,090 個（0 個）	砕石	125 ㎥（0 ㎥）

等

＜輪島市＞

飲料水（0.5ℓ）	12,400 本（0 本）	ブルーシート	2,390 枚（0 枚）
飲料水（1.5ℓ）	1,312 本（0 本）	土嚢袋	800 個（0 個）
飲料水（2.0ℓ）	598 本（0 本）	トラロープ	200m（0m）
給水袋	1,290 個（0 個）	投光器	10 台（0 台）
食料	13,894 食（0 食）	仮設トイレ	30 個（0 個）
カイロ	2,900 個（0 個）	簡易トイレ	7,900 個（0 個）
衛生用品	3,200 個（0 個）	非常用トイレ	300 個（0 個）
自転車	5 台（0 台）	ガソリン携行缶(20ℓ)	1 個（0 個）
砕石	988 ㎥（500 ㎥）		

全身用ウェットタオル（超大判 10 枚入、30 枚入、70 枚入）237 個（0 個）
水のいらないシャンプー(本) 55 本（0 本）

等

＜能登町＞

飲料水（0.5ℓ）	6,200 本（0 本）	ブルーシート	830 枚（0 枚）
飲料水（1.5ℓ）	294 本（0 本）	投光器	5 台（0 台）
飲料水（2.0ℓ）	360 本（0 本）	簡易トイレ	3,550 個（0 個）
食料	5,692 食（0 食）	カラーコーン	600 個（0 個）
カイロ	60 個（0 個）	バリケード	100 本（0 本）
砕石	338 ㎥（78 ㎥）		

等

＜七尾市＞

飲料水（0.5ℓ）	504 本（0 本）	ブルーシート	500 枚（0 枚）
食料(食)	294 食（0 食）	カラーコーン	1,000 個（0 個）
カイロ	2,000 個（0 個）	投光器	10 台（0 台）

等

＜中能登町＞

ブルーシート	645 枚（0 枚）	土嚢袋	400 袋（0 枚）
防炎シート	81 枚（0 枚）		

＜穴水町＞

飲料水（0.5ℓ）	5,216 本（0 本）	ブルーシート	788 枚（0 枚）
飲料水（1.5ℓ）	126 本（0 本）	投光器	10 台（0 台）
飲料水（2.0ℓ）	144 本（0 本）	簡易トイレ	3,800 個（0 個）
食料	835 食（0 食）	カイロ	150 個（0 個）
仮設トイレ	18 個（0 個）	カラーコーン	200 個（0 個）
コーンバー	100 個（0 個）	矢印看板	20 個（0 個）
通行止め看板	30 個（0 個）	段差注意看板	50 個（50 個）
土嚢袋（480×620）	400 個（0 個）	耐候性大型土嚢	100 個（0 個）
凍結防止剤	40 個（0 個）	常温合材	150 個（100 個）
砕石	527 ㎥（83 ㎥）	発動発電機	1 個（0 個）

等

＜宝達志水町＞

ブルーシート	1,950 枚（0 枚）	土嚢袋	5,000 袋（0 個）
カラーコーン	100 個（0 個）	コーンバー	50 個（0 個）

＜志賀町＞

ブルーシート	772 枚（0 枚）	土嚢袋	2,600 袋（0 袋）
トラロープ	200m（0m）	砕石(RC-40,C-40)(m^3)	222m^3(0m^3)

＜羽咋市＞

土嚢袋	5,528 袋（0 袋）	ブルーシート	100 枚（0 枚）

＜内灘町＞

土嚢袋	5,000 袋（0 袋）	ブルーシート	1,011 枚（0 枚）
白シート	16 枚（0 枚）	カラーコーン	100 個（0 個）

＜加賀市＞

カラーコーン	240 個（0 個）	コーンバー	200 個（0 個）

②富山県

＜氷見市＞

飲料水（0.5ℓ）	1,080 本（0 本）	ブルーシート	700 枚（0 枚）
カラーコーン	200 個（0 個）	土嚢袋	1,000 袋（0 袋）

＜高岡市＞

ブルーシート	437 枚（0 枚）	土嚢袋	18,000 袋（0 袋）

＜魚津市＞

ブルーシート	100 枚（0 枚）

＜射水市＞

カラーコーン	100 個（0 個）	コーンバー	50 個（0 個）
コーンウエイト	60 個（0 個）	常温合材	50 袋（0 袋）
バリケード	20 個（0 個）	工事看板	20 個（0 個）

＜小矢部市＞

カラーコーン	100 個（0 個）	コーンバー	50 個（0 個）
バリケード	30 個（0 個）	工事看板	20 個（0 個）

９．関係団体による支援

・一般社団法人石川県建設業協会の協力により、孤立している七尾市中島町河内地区の町道の道路啓開作業を展開（1 月 5 日 8：40 作業完了⇒9：00 孤立解消）
・一般社団法人日本埋立浚渫協会北陸支部及び中部支部により、珠洲市への支援物資輸送に着手。搬入完了
・九州地方整備局浚渫兼油回収船「海翔丸」で支援物資を輸送し七尾港に到着。一般社団法人日本埋立浚渫協会北陸支部が輪島市への陸上輸送を実施（1 月 5 日物資の搬入完了）
・国道２４９号において、大規模な崩落等を多数確認。一般社団法人日本建設業連合会の協力を得て、道路啓開を実施または準備中
・一般社団法人建設電気技術協会北陸支部へ電気通信施設の応急対策を要請
・一般社団法人日本埋立浚渫協会に緊急復旧を要請
・一般社団法人海洋調査協会に被災した港湾の測量調査を要請
・一般社団法人日本潜水協会に入出港時に支障となる障害物の潜水調査を要請
・北陸港湾空港建設協会連合会に輪島市へ支援物資輸送を要請
・「フェリー粟国」（宮崎県延岡進行 1/9 出港）が 1 月 10 日金沢港入港。金沢港で資機材積み込み後、輪島港入港済
・一般社団法人北陸地質業協会富山支部に液状化調査を要請
・一般社団法人日本建設機械施工協会北陸支部に災害現場で稼働中の災害対策用の機械整備作業を要請
・一般社団法人建設コンサルタンツ協会北陸支部に災害応急対策業務（測量調査）を要請
・一般社団法人新潟県建設業協会に道路段差解消の応急対応を要請
・一般社団法人日本建設機械レンタル協会に支援物資輸送を要請
・一般社団法人日本補償コンサルタント協会北陸支部に公図等転写、土地登記記録調査、権利者確認調査、用地図作成を要請
・一般社団法人富山県建設業協会に道路段差解消等の応急対応及び支援物資輸送を要請。
・一般社団法人港湾空港技術コンサルタンツ協会に被災した港湾の技術支援を要請

※その他、物資支援に関与を受けた機関については「８．物資支援」を参照

１０．その他、今後、情報等が入れば随時お知らせします。

TEC-FORCE派遣状況

【別表】

令和6年1月19日_0730時点

区分	所属	派遣先	班数	人数
本省班	本省	石川県庁	1	23
リエゾン	本局	石川県庁	1	7
	本局	志賀町	1	1
	黒部	穴水町	1	2
	本局	七尾市	1	1
	本局、湯沢砂防	輪島市	1	2
	新潟港湾	輪島市	1	1
	本局	珠洲市	1	2
	本局（港湾空港部）	珠洲市	1	1
	本局	能登町	1	2
先遣隊（総合司令班）	北海道開発局		1	4
	東北地整		1	4
	関東地整		2	6
	中部地整		1	4
	近畿地整		1	3
	中国地整		1	4
	東北地整（電源支援班）		1	2
	本省（電源支援班）		1	1
情報通信班	九州地整	北陸地整	1	1
高度技術指導班（道路）	関東地整	珠洲市	1	1
道路啓開班	本局	道路啓開支援センター(能登空港 多目的広場)	1	2
	長国、富山河国、羽越、本局、高田	輪島市、珠洲市	4	8
道路調査班（市町道）	中部地整	七尾市	1	3
	中国地整	輪島市	3	12
	四国地整	輪島市	4	16
	九州地整	輪島市	10	33
道路調査班（被災状況）	東北地整	穴水町	6	24
	関東地整	志賀町	4	16
	関東地整	能登町	2	8
	中部地整	珠洲市	5	20
	近畿地整	珠洲市	6	24
	中国地整	輪島市	2	8
	中国地整	能登町	1	4
砂防調査班	立山	輪島市	1	4
	神通、湯沢	石川県庁	1	5
	東北地整	珠洲市	5	20
	関東地整	穴水町	3	12
	中部地整	輪島市	4	16
	近畿地整	輪島市	5	20
	中国地整	能登町	3	12
	北海道開発局	能登町	3	14
	九州地整	珠洲市	1	4

区分	所属	派遣先	班数	人数
河川調査班	羽越、信下	珠洲市	1	4
	信濃川	能登町	1	4
	利賀、高田	志賀町	1	4
	千曲	穴水町	1	4
	金沢河国	輪島市	1	3
	富山	輪島市	1	4
海岸調査班	黒部、本局	県央土木事務所	1	3
	九州地整	珠洲市	1	5
港湾調査班	本局、金沢港湾、敦賀港湾、中国地整	小木港、七尾港	3	9
建築物応急危険度判定班	東北地整	珠洲市	1	3
	関東地整	珠洲市	2	6
応急対策班（散水車・照明車）	長国、北技、新国、本局	富山BC	1	4
	信濃川、三国川、信濃川下流	富山BC	1	4
	東北地整（散水車）	珠洲市	2	4
	関東地整（散水車）	珠洲市	1	2
	中部地整（散水車）	氷見市	1	1
	中部地整（散水車）	能登町	1	1
	近畿地整（散水車）	能登町	2	2
	中国地整（散水車）	志賀町、能登町	1	2
	関東地整（照明車）	内業	1	2
	中部地整（照明車）	珠洲市、輪島市	1	2
	中国地整（待機支援車）	富山県・石川県	1	1
	九州地整（散水車）	富山BC	2	4
水道支援班	東北地整	輪島市	1	2
	関東地整	珠洲市	2	4
	中部地整	七尾市	1	2
	近畿地整	穴水町	1	2
	中国地整	志賀町	1	2
	四国地整	能登町	1	2
	九州地整	金沢市	1	2
電源支援班	近畿地整	本部	1	4
	近畿地整	珠洲市	1	2
	近畿地整	輪島市	1	2
	近畿地整	門前町	1	2
ヘリサット	近畿地整	河川	1	1
衛星通信車（CAR-SAT）	利賀ダム	輪島市	1	1
	関東地整	輪島市、珠洲市	1	2
			140	465